

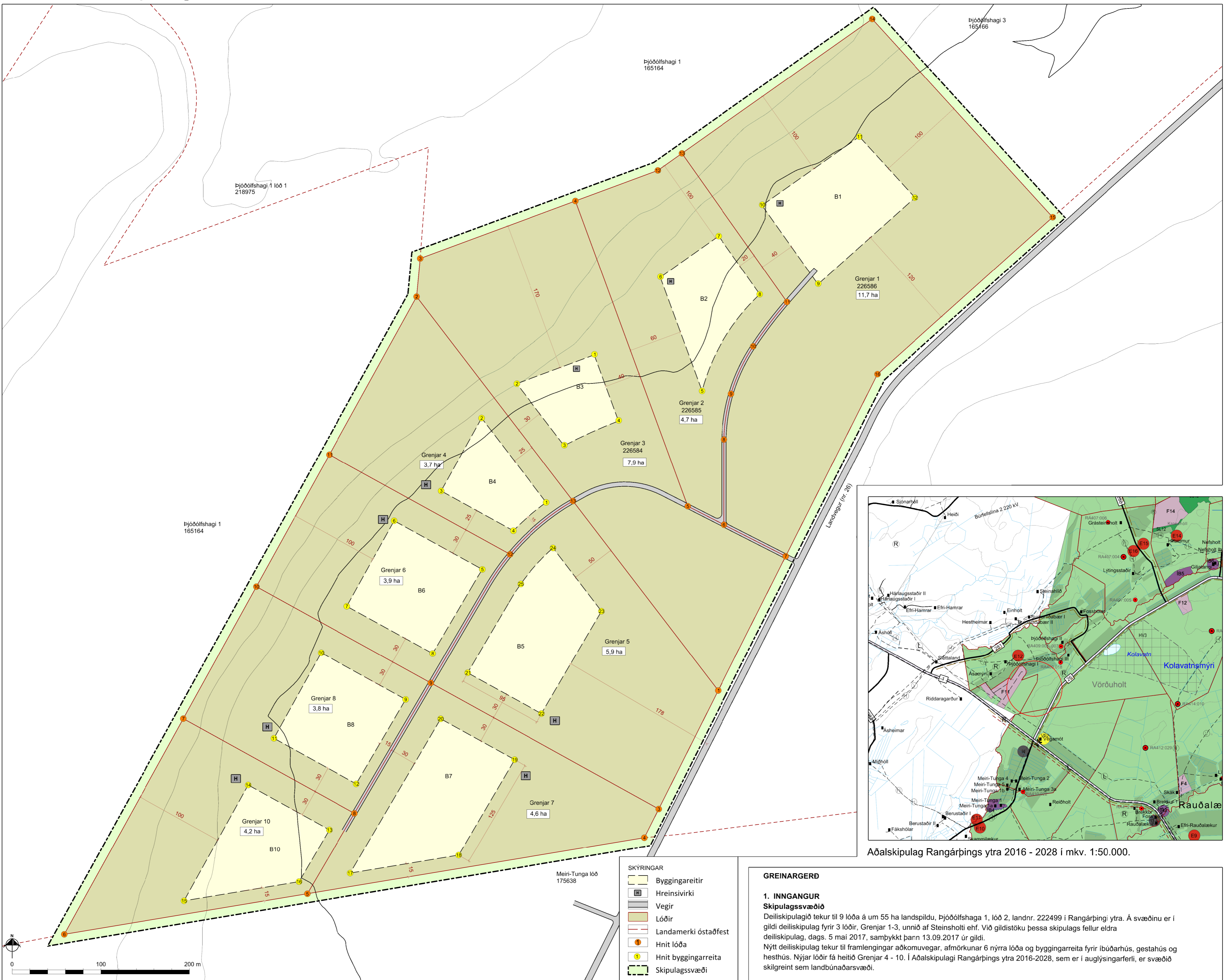

ÞJÓÐÓLFSHAGI 1 í Rangárþingi ytra

Deiliskipulag



Deiliskipulagsuppráttur í mkv. 1:2.500

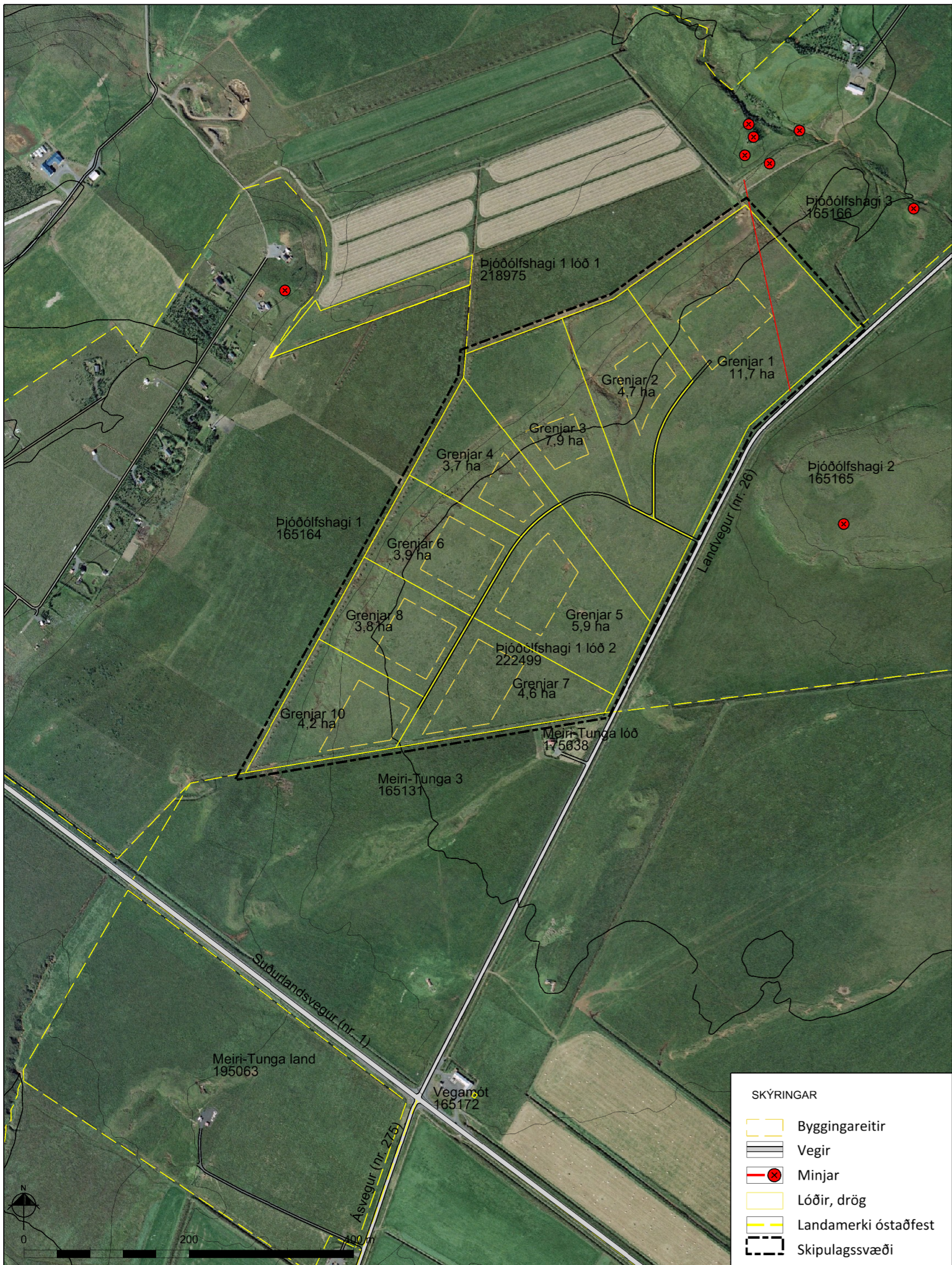

Skýringaruppráttur í mkv. 1:7.500

Hnit lóða í ISN93

Nr.	Austur	Norður
1	426607.01	376788.68
2	426267.23	377232.34
3	426539.99	376655.42
4	426523.75	376623.13
5	426143.95	376559.61
6	425870.02	376514.14
7	426004.34	376757.08
8	426197.23	376650.54
9	426283.20	376797.26
10	426086.65	376905.82
11	426168.92	377054.59
12	426372.29	376942.26
13	426443.43	377002.27

HNIT byggingarreita í ISN93

Nr.	Austur	Norður
1	426413.18	377000.65
2	426340.28	377095.82
3	426294.82	377013.61
4	426376.02	376968.76
5	426341.10	376925.21
6	426241.94	376979.99
7	426188.70	376883.73
8	426285.24	376830.41
9	426254.89	376778.62
10	426159.66	376831.22
11	426106.42	376734.96
12	426199.26	376683.68
13	426168.92	376631.90
14	426077.39	376682.46
15	426005.17	376551.88
16	426134.69	376573.47
17	426192.49	376583.11
18	426314.52	376603.45
19	426377.48	376710.91
20	426294.30	376756.86
21	426324.64	376808.64
22	426407.82	376762.69
23	426475.49	376878.17
24	426420.95	376949.39
25	426384.38	376908.83

Deiliskipulagsbreyting var kynnt dags. _____

Deiliskipulagsbreyting var auglýst frá _____ til _____

Deiliskipulagsbreyting þessi, sem auglýst hefur verið skv. 41. gr. skipulagslaga nr. 123/2010, með síðari breytingum, var samþykkt af sveitarstjórn Rangárþingis ytra þann _____

F. h. sveitarstjórn Rangárþingis ytra

Deiliskipulagsbreytingin ólaðist glídi með auglýsingu í B-deild Stjórnartíðinda þann _____

GREINARGERÐ

1. INNGANGUR

Skipulagssvæðið

Deiliskipulagið tekur til 9 lóða á um 55 ha landspláðu. Þjóðólfsdaga 1, lóð 2, landnr. 222499 í Rangárþingi ytra. Á svæðinu er í glídi deiliskipulag fyrir 3 lóðir, Grenjar 1-3, unnið af Steinholti ehf. Við glídistöku þessa skipulags fellur eldra deiliskipulag, dags. 5. maí 2017, samþykkt þann 13.09.2017 úr glídi.

Nýtt deiliskipulag tekur til framlengingar aðkomuvegar, afmörkunar 6 nýrra lóða og byggingarreita fyrir íbúðarhúsi, gestahúsi og hesthúsi. Nýjar lóðir fá heitið Grenjar 4 - 10. Í Aðalskipulagi Rangárþingis ytra 2016-2028, sem er í auglýsingarferli, er svæðið skilgreint sem landbúnaðarsvæði.

Kortgrunnur

Loftmyndir eru frá Loftmyndum ehf. Grunnögn er IS50v frá Landmælingum Íslands.

Skipulagsögn

- Deiliskipulagsuppráttur í mælikvarða 1:2.500 sem sýnir hugmyndir um staðsetningu byggingarreita.
- Skýringaruppráttur í mælikvarða 1:7.500 sem sýnir allt landið, aðkomuveg og afstöðu til Suðurlandsvegar.
- Afstöðumynd í mælikvarða 1:50.000 sem er hluti af Aðalskipulagsupprætti fyrir Rangárþing ytra 2016-2028.

Skilmálar eru óbreyttir frá glíddandi deiliskipulagi, sem unnið var af Steinholti ehf. dagsett 05.05.2017, og eru þeir eftirfarandi:

Forminjar

Engar þéttar forminjar eru innan slækkunar skipulags innan Grenjar 1 eru eftirfarandi forminjar skráðar; RA-409:037, garðlag, vörstugarbur. Forminjar eru sýndar á uppráttum.

2. LÝSING DEILISKIPULAGS

Skipulagssvæði

Skipulagssvæðið liggur skammt norðan við Suðurlandsveg (nr. 1) og vestan við Landveg (nr. 26). Svæðið er að mestu leyti flatt en vestast hallar landið nokkuð til vestrar. Landið er óræktað en er vel gróð og er a.m.k. að nokkru leyti ræktanlegt austan til. Landið hefur verið nýtt til beitlar.

Aðkoma

Aðkoma er af Suðurlandsvegi (nr. 1) við Landvegsmót og um Landveg (nr. 26). Lagður hefur verið aðkomuvegur frá Landvegi að núverandi lóðum (1-3) og verður hann framlengdur til suðurs. Kvöð er á lóðum aðkomuveg að landspláðu, eins og hann er sýndur í skipulagsupprætti.

Byggingar

Innan hvernar lóðar er einn byggingarreitur, B1 - B10. Heimilt er að byggja innan hvers reits allt að 250 m² íbúðarhúsi með bílskur, sambygðgan eða frístandandi. Einnig allt að 60 m² gestahúsi og allt að 1.000 m² úthússkemmu. Mænishæð allt að 6 m miðað við gólfhæð húss.

Mænisstefna og staðsetning bygginga innan byggingarreits er frjálst en gæta skal að innbyrðis samræmi innan hvernar lóðar. Efnisval skal vera vandað. Vanda skal frágang bygginga, bílastæða og lóða.

Veitur

Gert er ráð fyrir að byggingar tengist dreifikerfi RARIK og vatnsveitu Rangárþingis ytra og Ásahrepps. Frárennslu verður leitt í heinsivirki sem verða innan hvernar lóðar, frágangur skal vera samkvæmt reglugerð um fráveitur nr. 798/1999. Tryggja skal gott aðgengi að heinsivirkjum til tæmingar. Meðferð sorps fer eftir reglum sveitarfélagsins hverju sinni. Lagnir skulu fylgja vegum eftir því sem við verður komið.

3. ALMENNIR BYGGINGARSKILMÁLAR

Hönnun og upprættir

Húsagerðir eru frjálst að öðru leyti en því sem mælibíði, skilmálar þessir, byggingarreglugerð og aðrar reglugerðir segja til um.

4. UMHVERFISÁHRIF

Ekki er talið að framfylgd deiliskipulagsins hafi neikvæð umhverfisáhrif í för með sér. Um er að ræða land sem verið er að skipta upp og fjölgun lóða á svæðinu. Landið er algroð en óræktað og ætla má að flatiendasti hluti þess sé þokkalegt ræktanarlund. Samkvæmt stefnu nýs Aðalskipulags Rangárþingis ytra 2016-2028, skal gott landbúnaðarlund vera nýtt til landbúnaðar og lögd er áhersla á að landbúnaður verði stundaður á bújörðum en einnig er heimilt að stunda þar ýmsar aðrar atvinnugreinar sem henta á silikum svæðum. Þá verður áfram stuðlað að uppbyggingu í dreifbýli sem m.a. styrkir rekstur núverandi veitu- og dreifkerfa. Skipulagið samræmist þessum markmiðum aðalskipulagsins. Lóðir eru stórar, byggingar munu sjást en verða ekki áberandi í landi og svæðið mun áfram halda dreifbýlisfrágæði. Byggingar, innan lóða nálægt hverri annari og reynt að lágmarka það svæði sem fer undir vegi og veitur. Byggingar og vegagerð hafa óhjákvæmileg áhrif á náttúru/landslag og ástand en staðbundin þó. Draga má úr þeim áhrifum m.a. með því að taka mið af umhverfinu við litaval og forðast áberandi útlýsingu. Samfélagsleg áhrif verða jákvæð þar sem fjölgun lóða innan skipulagssvæðisins styrkir byggð og samfélag, með fjölgun íbúa.

ÞJÓÐÓLFSHAGI 1 Í RANGÁRÞINGI YTRA

Deiliskipulag

Verk: 7421 - 001	Dags: 23.10.2018
Mkv. 1:2.500 í A1	Breytt:
Unnið: GLS	Rýnt: ÁJ
Samþykkt:	TILLAGA

